Буряад-Монголой
ҮНЭН

БК(б) П-йин Буриад-Монголой Мозкоом ба БМАССР-ei CGK-ai
у erbyriiin gazeeta

№ 241 (2274)
1937 onoi
OKTIAABRIIIN
18
PONEDEELbNIK

14-xi silee garna
ULAAN-YDE goorod,
BMASSR

Byxii oronnudai proletaarnar, negedeetii!

XROONIKA

SSSR-ei CGK bolbol nyxer M.M. Kaganooviçii oboroo niin azyiledberiiin Aradai Komisaar bolgon batalba.

***

SSSR-ei CGK bolbol nyxer I.T. Tevosiaaniii oborooniii azyiledberiiin Aradai Komisaarai negedexi orologşo bolgoi batalba.

***

SSSR-ei CGK bolbol nyxer M.L. Ryximooviçii oboroo niin azyiledberiiin Aradai Komisaarai ujalgahaa syleelebe. (TASS)

Yndehetenei Soveedta hungaxa hungaltiin Buriaad-Mongoloi Avtonoomito Soveed Socialiis Respyyblikiin hunguuliiin komiisiin sostaavii batalaxa tuxai

BMASSR-ei Centraalbna Gyisedxexe Komiteedai togtool

„SSSR-ei Jixedeede Soveedta hungaxa hungaltiin tuxai dyrimei" 37,38 ba 39 zyilyydei yndeheer BMASSR-ei Centraalbna Gyisedxexe Komiteedai togtooxonb:

Yndehetenei Soveedta hungaxa hungaltiin Buriaad-Mongoloi Avtonoomito Soveed Socialiis Respyyblikiin hunguuliiin komiisiin sostaavii niitiin organizaacanuud ba azalşanai bylgemyydei dooro durasagdahan tyleelegşedhee byridyylen batalaxa:

BMASSR-ei hunguuliiin Komiisiin tyryylegşe **Belbgaajev** Gombozab Ciibikoviç—xeblelei xydelmerilegşedei sojuuzhaa;

Hunguuliiin komiisiin tyryylegşii orologşo **Voroncoov** Grigoori Vasilbjeviç—Buriaad-Mongoloi komuniis organizaacahaa;

Hunguuliiin komiisiin sekretaarb **Nomoojev** Romaan Olbzoojeviç—Ulaan-Yde goorodoi komuniis organizaacahaa,

* Hunguuliiin komiisiin gevyyd:

Martembjaanov Semioon Nikiifroviç— parovooz -vagoonoi zavoodai partorganizaacahaa;

Rampiilova Jeleena Aleksandroovna— exin ba dunda hunguuliiin xydelmerilegşedei sojuuzhaa;

Miroonova Dominiika Matveejevna— poliitiko gegeerelei xydelmerilegşedei sojuuzhaa;

Badmaajev Norbo Galsaanoviç—Selengiin aimagai Staalinai neremzete kolxoozoi kolxoozniguudhaa;

Borsoojev Ilbjaa Byziinoviç—Buriaad-Mongoloi komsomooloi organizaacahaa;

Godaalin Grigoori Dmiitrijeviç—Ulaau-Yden staanciin tymer zamai yyzelei xydelmerilegşedei kollektiivhoo;

Neesterov Vladiimir Andreejeviç—BMASSR-ei oboroonin ba aviacioonnoxiimiin baiguutaltada tuhalaxa bylgemei (Osoaviaxiimiin) Centraalbna soveedhaa;

Zyykov Fiodor Vasilbjeviç— Ulaan-Ydiin mixaniiruulhan şilei zavoodai xydelmerişen, inzeneer—teexnikiin xydelmerişedei kollektiivhoo;

Badmaajev Şiirab—Jaruuniin mixanai sovxoozoi xydelmerişen, inzeneer—teexnikiin xydelmerilegşed ba albaxaagşadai kollektiivhoo;

Kydriaavcev Vasiili Dmiitrijeviç—deede hurguulinuud ba nauuçna alban gazarnuudai xydelmerilegşedei sojuuzhaa;

BMASSR-ei CGK-ai tyryylegşii orologşo **D. MAASLOV.**

BMASSR-ei CGK-ei sekretaariii tyr orologşo I. Ilbjiin.

Ulaan-Yde goorod.
1937 onoi oktiaabriiin 16-ai yder.

Ulaan-Yde goorodoi hunguuliiin ookrug deere Xolboonoi Soveedta hungaxa hungaltiin talaar hunguuliiin komiisiin sostaavii batalaxa tuxai

BMASSR-ei Centraalbna Gyisedxexe Komiteedai Preziidiymei togtool

BMASSR-ei Centraalbna Gyisedxexe Komiteedai preziidiymei togtooxonb:

Ulaan-Yde goorodoi hunguuliiin ookrug deere Xolboonoi Soveedta hungaxa hungaltiin talaar hunguuliiin komiisiin sostaavii niitiin organizaacanuud ba azalşadai bylgemyydei dooro durasagdahan tyleelegşedhee byridyylen batalaxa:

Hunguuliiin komiisiin tyryylegşe **Matioonov** Aleksei Tyganaajeviç—poliitiko - gegeerelei xydelmerişedei sojuuzhaa;

Hunguuliiin komiisiin tyryylegşii orologşo **Xoomçenko** Anastaasii Alekseejevna—Ulaan-Ydiin goorodoi komuniis organizaacahaa;

Hunguuliiin komiisiin sekretaarb **Merankylbjev** Androoniik Arteembjeviç—Selengiin basejniin uhan zamai traansportiin xydelmerilegşedei sojuuzhaa;

Ookrugai hunguuliiin komiisiin gevyyd:

Braagin Alekşaandr Ignaatbjeviç—Buriaad-Mongol ASSR-ei Komsomooloi organizaacahaa;

Kosiakooviç Nikiit Ilbjiiç—xelxiee xolboonoi xydelmerilegşedei sojuuzhaa;

Abiikov Nikolai Arzyytoviç—medsantryydei xydelmerilegşedei sojuuzhaa;

Kolontai Piootr Vasilbjeviç—parovooz vagoonoi zavoodai xydelmerişed, albaxaagşad ba inzeneernyydei kollektiivhoo;

Petreenko Piootr Zaxaaroviç—Ulaan-Yde staanciin tymer zamai yyzelei kollektiivhoo;

Zyykov Fiodyyl Nazaaroviç—Kabaanskiin aimagai „Pyyt socialiizm" geze kolxoozoi kolxoozniguudhaa;

Viidrin A. I.—BMASSR-ei oboroonniin ba aviacioonno-xiiimiin baiguulaltada tuhalaxa bylgemei (Osoaviaxiim) Centraalbna soveedhaa;

Gomboojev Paavel Aleksaandroviç—Ulaan-Ydiin mixanai Kombinaadai xydelmerişen, albaxaagşad ba inzeneernyydhee;

BMASSR-ei CGK-ai tyryylegşii orologşo **D. Maaslov.**

BMASSR-ei CGK-ai sekretaariii tyr orologşo **I. Ilbjiin.**

Ulaan-Yde goorod. 1937 onoi oktiaabriiin 16-ai yder.

Ulaan-Ydiin xydeegei hunguuliiin ookrug deere Xolboonoi Soveedta hungaxa hungaltiin talaar huuguuliiin komiisiin sostaavii batalaxa tuxai

BMASSR-ei Centraalbna Gyisedxexe Komiteedai Preziidiymei togtool

BMASSR-ei Centraalbna Gyisedxexe Komiteedai preziidiymei **togtooxonb**:

Ulaan-Ydiin xydeegei hunguuliiin ookrug deere Xolboonoi Soveedta hungaxa hungaltiin talaar ookrugai hunguuliiin komiisiin sostaavii dooro zaagdahan niitiin organizaacanuud ba azalşanai bylgemyydei tyleelegşedhee byridyylen batalaxa:

Hunguuliiin komiisiin tyryylegşe **Maaslov** Dembjaan Korneejeviş—gyrenei alban gazarnuudai xydelmerilegşedei sojuuzhaa:

Hunguuliiin komiissiin tyryylegşiin orologşo **Zyyjeva** Mariija Dmiitrijeevna—Buriaad-Mongoloi komuniis organizaacahaa;

Hunguuliiin komiisiin sekretaarb **Şestakoov** Peetr Nikolaajeviç—Ulaan-Yde goorodoi komuniis organizaacahaa;

Hunguuliiin komiisiin gevyyd:

Briaanski K. G.—Buriaad-Mongoloi komsomooloi organizaacahaa;

Grikooviç N. BMASSR-ei oboroono ba aviacioonno-xiiimiin baiguulaltada tuhalaxa bylgemei (Osoaviaxiim) Centraalbna Soveedhaa.

Xaaxalova Mariija Ylaadaajevna—gazar tariaalangai xydelmerilegşedei sojuuzhaa;

Fil ippov Maark Aleksaandroviş—exin ba dunda hurguulinuudai sojuuzhaa;

Kolozeenenko Konstantiin Feodoroviç—Zyyn zygei MTS-ei xydelmerilegşedei sojuuzhaa.

Grydiinin Taraas Metrofaanoviç—Tarbagatain aimagai, Voroşiilovoi neremzete kolxoozoi kolxoozniguudhaa;

Spaasskiix Antoon Zaxaaroviç—Ulaan-Ydiin staanciin tymer zamai yyzelei kollektiivhoo;

Badluujeva Nacag Gedeenovna—Xiaagtiin aimagai, Jezoovai neremzete kolxoozoi kolzoozniguudhaa.

BMASSR-ei CGK-ai tyryylegşii orologşo **D. MAASLOV.**

BMASSR-ei CGK-ai sekretaariii tyr orologşo **I. ILBJIIN.**

Ulaan-Yde goorod.
1937 onoi oktiaabriiin 16.

Aangliiin posoolbstviin maşiinanuudii japoonai samoliooduudai buudahan tuşaa

Şanxai, 15. (TASS). Oktiaabriiin 12-oi yder, Xitaddaxi aangliiin posoolbstviin gurban avtomobillbnuudii japoonai samoliooduud buudahan baigaa. Ede maşiinanuudai negen soo Xitaddaxi SSSR-ei polpreedstviin seregei attaşaagai sekretaarb Şaaxov jabalsahan baina. Ene maşiina Naankin oşoxo zam deeree gemtehen baigaa. Eneen deere jabahan pasaziirnuud sagaan budaa tarihan pooli soo xorgodozo, japoonai samoliooduudai buudalgahaa bejee abarahan baina.

***

Loondon, 15. (TASS). Reiter aagenstviin medeeshenei johoor, aangliiin zasag bolbol aangliiin posoolbstviin maşiinanuudii japoonai samoliooduudai buudahan tuşaa deemarş xexii Tookioodoxi eerliingee posoolbdo daalgahan baina.

SSSR-ei Jixedeede Soveedta hungaxa hungaltada byxii oromnai beledxeze baina

Taimiirei nacionaalbna ookrug hungaltada beledxeze baina

Krasnojaarsk, 15. (TASS). Taimiirei nacionaalbna ookrug bolbol SSSR-ei Jixedeede Soveedta hungaxa hungaltada beledxeze baina.

Neenca Nikiitiin gerte ydeşe byri zagahaşad suglarana. Propagandiist Nadeera bolbol hunguuliiin xuuliii tedenei tyrelxi xelen deere pyynkt pyynkteerenb tailbarilan oilguulza ygene. Urdanb xada, eeriingee nerii busa eregteişyydte nerelen xelexe erxegyi baihan neenkanuud exenernyyd bol, mynee bygede xamta hunguuliiin xuuliii aktiivnaar şudalaza baina. Tedener xeden olon asuudalnuudii propagandiisthaa asuuna. Niuusaar duugaa ygexe jabadal jaaza xangagdaxab gehen asuudalnuud ilangajaa olon.

Diksoon deere hunguuliiin tusagaar uçaastog baiguulagdaa

Oostrov Diksoon. 15. (TASS). Dydiinsk ookrugai Gyisedkoomoi togtooloor Diksoon aral deere hunguuliiin tusagaar uçaastog baiguulagdaa. Ene uçaastog deere hungagşadai spiisk zoxioogdozo baina. Tendehee Dydiinka abaaşaza, tipograafida xeblyyleed gedergenb asaraxa baina.

„Arktiis izveesti" geze niutagai raadioo gazeeta bolbol hunguuliiin urda teexi jixexen xydelmeri jabuulza baina.

Xygşen ba zaluu hungagşadai xeereldeen boloo

Liiseva (Sverdlovai mozo), 15. (TASS). Liiseva goorod deere xygşen ba zaluu hungagşadai xeereldeen boloo. Ene xojor yjiin xeereldeen jixe ebtei xaluunaar bolhon baina.

Urdanb starşinaaji jaaza „hungadag" baihan turai zaran nahatai A. S. Bolbşakoovai xereeji jixe anxaraltaigaar duulaba:

Ene xadaa 1893 ondo Ysoolbje deere bolhon uşar. Hunguuliiin urda tee podporiaadçig Smaagin bolbol eeriingee 18 xydelmerilegşedii arxiduulaad, miniii tylee duugaa ygeereigtii geze xelehen baina. Hyyldenb, zarim oiriin tanilnuudta arxi uulgahan baina. Suglaan deere oşood, ede hogtuunuud bolbol „Smaaginiii starşinaa bolgojo, enemnai jixe azalşa xyn" geze hyxireldehen baixa jym. Tiixe sagta starşinaaji iigeze „hungahan" baina.

18 nahatai Kateriina Feoodorovaagai baidal ton ondoo. Kateriina bolbol hunguulida tyryyşiinxiee xabaadaxanb. Bajartai omog Kateriina basagan tede xeereldeeşedte iigeze xelene:

7 nahataidaa hurguulida orohon, 15 nahataidaa komsomooldo orohon bainab. Mynee teexnikymde huranab. Uran haixanai moziin olimpiaadada xabaadaa hem. Kniiige unşaxa durataib. Miniii duraldag aavtornuud: Goorbki, Giyygo, Nikolai Ostroovski, Şoolohov, Noovikov Priboi, Kinoo, teaatraar xodo jabadag bi.

Soveed aradai tyryyşiin depytaat—nyxer Staalin

Manai byxii oromnai SSSR-ei Jixedeede Soveedta hungaxa hungaltiin bolxo tyyxete yderte beledxeze baina. Ene xaha, Xolboonoi grazdaniiin byiiin baidaldaxi gaixamşag sobiiti bolno. Soveed aradai tyryyşiin depytaad manai inag vozdb nyxer Staalin bolno. Bidener bolbol tereenei xytelberi doro jabaza, negeş kapitaliis gyrenei tariaaşanai medexegyi, bajasxalanta şanga şadaltai baidalii baiguulaabdi.

Bi ene zilde eeriingee ybegentei 800 azalta yder oloob. Bi 320 pyyd talxa, 200 pyyd kartaabka abxab. Kylbtyyrne azahuunab, miniii gerte telefoon ba raadioo tabigdahan baina. Bi eeriin biblioteekatai, patefoontai boloob. Nege xybyymni xydee azalai instityydte hurana, nygeedenb arban zilei hurguuli dyyrgexee jabana.

Bi 64 nahataib. Bi xadaa hungaltada beledxeze, xaanta zasagai yjiin „hunguuli" turai, yngerhen berxe baidal turai zaluuşuudta xeereze ygexeb. Ene baidal xezeedeş gederge busaxagyi.

Paarti ba aguu jixe Staalinai xytelberi doro byri zargalanta, byri bajasxalanta baidalii baiguulxabdi.

Oordento Aanna Koşevaaja. (Kiijevei moziin, Veliiko-Poloveeckiiin rajoonoi „Çervoonii gigaant" kolxooz).

XITADDAXI DAIN BAILDAAN

Japoontanai dobtolgo soxiuulaa

Naankin, 14 (TASS). Oktiaabriiin 13-nai yder Piniyaanhaa xoixonuur (Tianbeziinb—Pykoygai tymer zam deere, Deiçzoyhoo urduuxanuur) baildaan bolzo, eneende nege diviizi japoon seregyyd xabaadaba geze Sentraal Nbjuus aagenstvo medeesene. Japoontanai dobtolgo gederge soxiuulaa.

Oktiaabriiin 11-nei yder japoontan bolbol Cizezinçzyaanii (Beipin—Xamb koygai tymer zam deerexi şuxala yyzel) buliaan ezemdebe geze ofciaalbna batalagdana.

Juanbpiinhaa urda 20 kilometr baigaa Cikoyçzeenb şadar xitadai seregyydei jixe ilalta tuilahan tuxai Şanbsii proviinciin niislel—Taijnanbhaa medeesene. 22 taanka buliaan abtaa.Xitadai seregei xehegyyd naimadaxi aarmitai

Xitadai soldaad granaata şidexee baina.
(SOJUUZFOTO).

negedexiin tulada Juanbpiiniii şigleze oşobo.

Hyylei medeegei johoor, japoontan Juanbpiin oroo xa. Goorodto gudamziin tulaldaan bolno. Xitadai seregyyd bolbol goorodoi zyyn xoito xubiii ezeleed baina.

Xitadai seregyyd oktiaabriiin arbanda Daijnaaniii (Xebei proviinciin xoito talada) ezelhen baina. Japoonai seregyyd lçzoy teeşe suxariaa. Xitadai medeenyydei johoor, Syijuaanb proviinciin zyyn zaxaar jixexen baildaanuud bolhon baina. Xitadai seregyyd Yçyaanb ba Taoliiin xojorii ezemdeheer zandaa. Yçyaanb teeşe şiglyylehen japoontanai ataakanuud gederge soxiuulaa.

Ispaanidaxi froontnuud deere

(TASS-iin medeeselnyydhee)

Centraalbna froont

Kyeesta de la Rejniin seektor deere yimyyleeşenei byxii ataakanuudii respyyblikiinxin gederge soxioo. Yimyyleeşen baildahan gazar deeree 500 şarxatahan ba aluulhan xynyydii orxizo suxariaa. Yimyyleeşenei ataakanuud jixe huladaad baina.

Zyyn froont

Deede Aragoonido respyyblikiinxin bolbol yimyyleeşeniii ataakalaa.

Respyyblikiinxinei seregyyd Eskyeerii ezelee.

Pyeeble de Albbortoon seektor deere respyyblikiinxin bolbol Sonimer ba Silbjeero pyynktnyydii ezelbe. Yimyyleeşen jixe gemtel yzee. Yimyyleeşenei seregei xeregselnyydii buliaan abhan baina.

Xoito froont

Yimyyleeşen bolbol Arioondas seektor deere xeden ataakanuudii xee. Respyyblikiinxin byxeli ydertee ysed şanga esergyyselge yzyylze bainan aad, ydeşe bolhon xoino Arioondashaa baruun - urduur şine poziicada suxariba.

Kantoonai profsojuuzuudai xandaxa bişeg

Naankin, 14. (TASS). Kantoonai profsojuuzuud bolbol Japoonda elbgeegdexe seregei xeregselii şirexee arsaxii, Japoonda ekonomiis bojkoot xeze exilxii, Japoonda esergyy saankca xereglexii eehediin zasaguudhaa erilte xexii ba xitadai terjeleeşed ba şarxatahan soldaaduudta tuhalamza yzyylxii uriaalhan, byxii delxein xydelmerişende xandaxa bişeg gargaba. „Byxii delxei deere eb nairamdalii saxixiin tulada, japoonai imperializmda esergyysen xamtaaraa temesexebdi" — geze xandaxa bişeg dotor xelegdene.

Oktiaabriiin revoliyyciin XX zilei oido ugtamza

PAROVOOZNO MEXANIIIS CEEXIIN STAXAANOVTAN

Ulaan-Ydiin PVZ-ai parovoozno mexaniiis ceexiin staxaanovtan—tookarь, strogaalşiguud, şyreb otologşod, freezerne stanoogta xydelmerileze baigşadai dunda socialiis myriiseen yrgeneer delgereze, yiledberiiin deede byteesii xaruulza baina. Xerbee eneenei urda tus ceexde tysebee dyyrgedeg xynyyd tootoi baidag baigaa haa, mynee ton ondoo baidaltai boloo. Staxaanovtanai xydeleen byxii xydelmerişedii tataza abhan baina.

VALIAAJEV (tookarь) staxaanovtanai hariin exilhenhee xoişo xydelmeriiin zişee xaruulza, eeriingee xydelmeriiin meetodeer bişe xynyydii uragşanь tatana. Ene nyxer ydereigee noormii 300-526% xyrter dyyrgene. Nyx. Valiaajevai noormoo edii şineen dyyrgexe jabadaldanь jyyn tuhalaab gexede, „stirk" geze maşiniingaa byxe detaaliii taban xurgan mete hain medexe bolhon, myn maşiinadaa raiconalizaaca ba busa xemzeenyydii abhan jabadal bolno.

Tookarьnuud Ovçiinnikov, Dyboviik gegşed yderhee yder byri tysebee 150-300% xyrter dyyrgene. Myn staxaanovtan Abodoovskaja ba Laapoçkina gegşed xozomdonogyi. Haja debzyylegdehen ceexiin naçaalьnig nyx. Kabiiinin gegşe aradai daisad xorologşodoi xehen xorololgiin xoişolongii usadxaxiin xoinohoo bolьşeviig johoor temeseze baina.

○ ○ ○

TABAN ZUUTANAI TOODO

Koteelьno ceexiin zaluu staxaanov tookarь nyx. Şylьgaa gegşe oktiaabriiin 2-oi yder noormoo 554% dyyrgee. Egeel bagiiş dyyrgexedee 200% hoo dooşo orodoggyi baina.

Tus ceexiin mexaniiis otdeleeniiin staxaanov nyx. Basooviç gegşe yder byri 3-4 noormo dyyrgene.

Edeenşelen gaazosvaarssigiguud: Neydaaçev, Babaacin gegşed erxim şanartai xydelmeri byteeze, myn xeden noormo dyyrgedeg baina.

C. Nimiin.

○ ○ ○

BI JAAGAAD YNDER NOORMO DYYRGENE BIB?

Bi „stirk" geze stanoogto xydelmerilheer egse nege zil bolzo bainab. Ene stanoog xadaa byyks,vklaadş ba bişe detaaльnuudii xaruuldadag. Ene stanoogto xydelmerileze exilheer muu şanartai xydelmeribyteeze yzeegyib, maşiniingaa byxii detaalь ba xysiinь xysed medexe boloob.

Jyre xelebel, maşinam xedii şineen produukca ygeze şadaxa şadaltai bainab, tereeniiin xysedeer, nyx. Staalinai xelehen johoor, ojoortonь xyrter xereglegdene geeşe.

Yiledberiiin deede byteesii olhon uşarni xadaa, anxa tyryynde detaaльnuudii xaruuldaxadaa texnologiis proceesiinь helgehen deereheenь bolno. Xerbee tus stanoogto krejskogplai vklaadş 5-10 xeheg xyrter xeze xaruuldaxa texniiis noormotoi baixadanь, negete ma şiniingaa taaller deere 20 xeheg vklaadş xeed, tereenei 4 zaxahaanь byxeleed xaruuldahan bainab, enemniş amzaltatai dyyrze gansata 20 xeheg vklaadş belen boloo hen. Tere saghaa xoişo iime operaacaa xodo xeregleze, vklaadş xaruuldaxa byridee noormoo 500% hoo dooşo bişe dyyrgedeg boloob.

Baha byyks geze detaaliii 3 xeheg xeed xaruuldadag baixadam, 3-nai orondo nege myhen 6 xeheg xeze xaruuldaxadamni şanariinş haizardag baigaa, uşaranь, bygede detaaльnuudni nege xebeeree garana. Tiigeed, maşiniingaa erjesii jixedxexe gazartanь jixedxexe jabadal myn jixe tuha ygene.

Miniii xydelmerileze baihan stanoogto ydeşiin smeeniinxid xydelmerildeg, edener nam şingieer xaruuldaxa jabadalii xeregleedyi baina. Uşaranь, maşiinaa haisa şudalaagyi baina.

—Miniii maşiinada xydelmerildeg smeeniinxid ba xazuudaxi maşiinadam xydelmerileg şedte texniiis huralsai emxidxeze maşiniinь byxii detaaliii oilguulaad baigaa haa yiledberiiin ynder byteese ygexeнь damzaggyi baina. Tiigeedşji eneen tuxai ceexiimnai naçaalьnig xemzee abxa beze geze naidagdana.

Nikolai Valiaajev.
Parovooz-mexaniiis ceexiin staxaanovşa

○ ○ ○

OKTIAABRIIIN OIDO BELEDXEŻE BAINABDI

(Xoriiin aimag)

Xezengiin somonoi Staalinai neremzete kolxoozoi geşyyd erxim hain xeşeel gargaza, Oktiaabriiin socialiis revoliyyciin XX oido beledxel bolgon, tariaanaigaa somolgo ba soxilgo tyrgedxeze baina. Gyrenei urdaxi ujalganuudii oiriin sagaa dyyrgexeer jabanad.

Kolxoozoi tyryylegşe D. Arsalanai ba brigadiir Batiin gegşed azal xydelmeriee hainaar emxidxeze şadaa.

Kolxooznigiuud: Doorzin ba Cerenei.

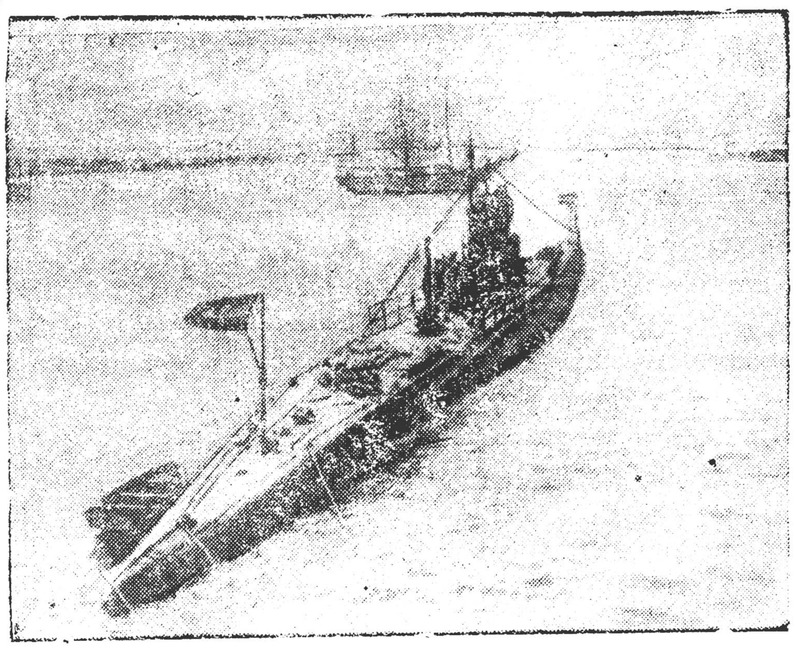

Breestiin gaabanь deere (Fraancada) zahagdaza baihan Ispaaniiin zasagai gazarai uhan dooguur jabadag loodkii generaal Fraankiin aagentnuud—faşiistnuud buliaan abxa hedelge xehen baina. Teed tedenei buzar zabdalga bytoegyi, baanda bolbol barigdahan baigaa. ZURAG DEERE: uhan dooguur jabadag „C—2" loodka. (*Sojuuzfoto*)

BYTYXAANAI MOTOOŞKII TAIŞAADA „HUNGAHAN" TUXAI

1840 ONOI SAANA BOLHON XEREG

Hunguuliiin bolxo yder xyrter gyised 18 naha xyrehen, manai oronoi xede miiioon zaluuşuud anxa tyryyşiinxiee hungaza yzexe baina.

Edener xadaa xuuşanai muu sagii medexegyi, imagta Soveed zasagai zargalta yje sag soo tyrehen, ybege esegiingee erxe şyleegee xahagdaza ali tuxaigaar nojod bajadta myizegdeze darlagdaza jabahii medexegyi zonuud baixa baina.

Tiime tula, urdanai baidalhaa negen zyiii abza ende xaruulja. Ene zyil bolbol buriaad arad zonoi erte urda sagta jaaza eehediingee tuşaaltadii hungadag, eehediingee duragyi, eehediingee xara daisan zonuudii hungaxa albatai baatai boldog baihii xaruulna.

Ene bolbol ajaar 97 zilei saad tee 1840 ondo bolhon xereg. Verkolieenskiiin „buriaad busa tyrelten" zon bolbol Bytyxaan Xynteejev geze bajan ugai taişaatai baigaa. Tere Xynteejev bolbol xeden arbaad zilde helgeltegyi uul tuşaalaa jabuulza baixa xuuraa bajan angi ba orosoi deede nojodto jixe haişaaltai „dotor xyn" bolzo 1839 ondo xaira nagraad tereende olguulxa tuxai zuurşalganuud deeşenь xyrgegdedeg bolhon baina. Ene nojonoi iime jixeer dotor orohon jabadaliiнь eli beze. Buriaadai azalşan zonoi intereesii xudaldaza xarjas xaan zasagtaa ali şadaxaaraa bildaguuşalza jireheneiнь „xaira" myn baigaa geze medexe xeregtei.

Tiin ene tuişaada xaira nagraad xyrteexe geze xyl xeerseg bolzo baitaranь terenь yxeze taliihan baina.

Yxeheneiнь daraa şine taişaa bolxo xyniii ololgo deere buriaad zonoi dunda xojor angi hanal garza—nege etegeedenь xelexedee—zaatagyi ug zalgamzalxa joho barimtalza Bytyxaan Xynteejevei jixe xybyyn Motooşko bolxo johotoi hen gexe ba nygee talanь xelexedee—ug zalgamzalaxa joho barimtalangyi şyylenge Xadana Pitoonov bolxo johotoi gedeg baigaa.

Tiixedenь, yxehen taişaagai orondo orozo tereerei „jabuulza baigaa xeregiiнь" gazar xyrgengyi, ynen sexeer yrgelzelyylxe deede axamadtaa bata naidamtai xyniii olzo tabixiin tylee zasagai deede gazarnuudhaa ulaan golooroo oroldohon jabadal baina. Ene xereg tuşaa Irkyygei zeemsk ispraavnig tusxai bişegeer Verxolieenskiiin braatsk veedomstviin stepnoi Dyymiin geşyyd, ene veedomstviin otogoi naçaalьniguudta ba busa tyreltende xandaza sexe zaxirhan baina.

Tere ispraavnig eeriingee zaxiralta soo bişexedee,—Bytyxaan Xynteejev bolbol ene taişaagai tuşaalda gadaa talahaa jamarş xynegeel yzengyi arba garan zilde huuhan baina. Ene baixa zuuraa Xynteejev bolbol otogoi naçaalьnigai nerede hyremeer ynen jabaza ba ynder deede etigeleer xyrieelegdeze baihan baina. Tiime xadaa ene xyn bolbol uul tuşaalaa ug zalgamzalan yri xyygedtee ygexe dyyren erxii olohon xyn geeşe.

Iime deereheenь taişaagai tuşaalda bişe xyniii oruulxa ehen jabadal ogto buruu. Xerbee şine hungalta xeze ondoo xyniii oruulxiin oroldolgo gargahan, ene xeregeer beje teeşee olon xyniii tatahan xen gemten bolbol tere xeregeigee byxii xoişolon garza gaijiiнь eeree daaxa johotoi.

Bi bolbol Bytyxaanai Motooşko tuxai xeregii gyvieerniiin deede tuşaaltadta xyrgexee bainab. Teed Motooşko bolbol taişaa tuşaaltai bolxomni damzaggyi geze naidaad le amagalan huug,—geze bişehen baina.

Urdanь iime „hungalta" baidag baigaa. Ene xuuşanai muuxai baidalii myneenei baidaltai zişeze yzexe ba ybege esegiingee iime baidal soo baihii medexiin tylee yzeze tanilsaxa johotoibdi.

(BMASSR-ei Centrarxiivai materiaalhaa bişegdebe).

Xydee bişegşed bişene

Kolxoozoi moridii xende naidaba geeşeb?

Biçyyr.Zaganai somonoi„Burkavpoolka" kolxoozoi geşyyn Danzan Ceveenei gegşe yngeregşe zilde aduunai xaruulda orood jabaxa zuuraa nege ton hain unaga gemteeze alahan ba xeden gyydii unaga xajuulhan baina. Eneenhee urda tee yxerşen jabaxadaa nege yxeree medegdexegyigeer ygei bolgohon ba taba nahatai gyxuluuxa hanaatai niuugaad baitaraa barigdahan jym.

Ceveenei bolbol 1928 on boltor lama jabaza arad zoniii mylzehen, darlahan xyn baixa.

Aradai daisan Ceveenei gegşe edii zergiin gemte jabadal xehen baibaş jamarş zemede xabaaduulagdaagyi baina.

Kolxoozoi geşyyn.

Tariaa soxilgii tyxerieen syydkede jabuulna

Xiaagta.Yystь-Xiaagtiin selьsoveedai Ylьjaanovai neremzete kolxooz (tyryylegşenь Zaruubin N.I.) tariaa xuriaalgaa sag bolzor soonь erxim hain şanartaigaar dyyrgebe. Şine urgasiin 43.900 buxal tariaanhaa 32 mingan buxal somood baina. Tariaa soxilgii tyxerieen syydkede jabuulna. Myn 10 mingan buxal tariaa soxibo.

C. Altain.

„ULAAN-ONONOI YNEN"GAZEETII XEN TOLGOILŻO BAINAB

(Ulaan-Ononoi aimag)

1933-34 onuudta Ongocoonoi hurguulida hurgagşaar baixa zuuraa hurguuliiin xydelmeriii unagaahan ba hnrguuliiin myngen zeeriii jixeer yrilte xehen, myn aimagai gegeerelei tahagai instryyktor baixadaa xydelmeriee unagaahan deerehee tus xydelmerihee xajagdahan Zygderei Ragşaa gegşe„Ulaan-Ononoi Ynen" gazeetiin redaaktorai orologşo bolgogdood huuza baina.

Ene Zygderei gegşiin hamganainь tyrelxid xadaa Tabxain Dugarai seregte ton edebxiteigeer jabalsahan bandiiduud myn. Zygderei bolbol Ulaan-Ononoi aimagai oloniite kolxoozniguudai dunda xyndee buurşahan xyn baina. Iime poliitikan naidabarigyi xynde gazeetiin xytelberiil naidaza bolxogyi.

N.Ż.Ż.

112 NAHATAI GIRAASIM YBEGEN

Jaruuniin aimagai Ylьdergiin somonoi Kaliininai neremzete kolxoozdo Kliimov Giraasim Laazareviç geze 112 nahatai ybegen huuza baidag.

Ene ybegen bolbol kartaabka maltaxa ba yiheer tyise xexe g. m. azal xene. Өөree xeerexedee „anxandaa zurgaan basagatai gurban xybyytei hembi, tereenheem 3 basagan, 2 xybyyn bii, jixe basagamni najaad nahatai jym" gene.

ARADAI DAISANAI TUXIRDAHAN HAMAŻABAI CERIITER

(Selengiin aimag)

Selendyymiin somonoi„Ulaan Ximne" kolxoozoi tyryylegşe Hamazabai Ceriiter gegşe aradai daisan Mygdyyjevei haişaalaar ende tabigdahan, lama, kulaaguudtai nigta barisaatai, eeree lama jabahan ba kulaagai basagan hamgatai—iime xyn baina.

Hamazabai bolbol aradai daisan Mygdyyjevtei ton xaluun barisaatai, tereende kolxoozoi mal ba toho zeexei beleg ygeze baihan jym.

Daisanai tuxirdahan Hamazabai gegşe kolxoozoi azal xydelmeriii hyidxeze dooşoнь unagaaza baina.

Azaglagşa.

XiLIIN SAANA

Ispaaniiin xile deere 107 xyn barigdaa

Valeensi, 14. (TASS). Ispaaniiin xiliin saxiuul bolbol dokymeentgyi aad, Ispaaniiin xilii alxaza oroxii hedehen 107 xynyydii bariba. Ene gryypiin ysedeer esergyysehen deerehee xiliin saxiuul bolbol buu xereglexe baatai bolhon baina. Nege xyn aluulhan, 7 xyn şaxatahan baina. Ede barigdagşadhaa 55 mingan pereed, ba myn jixe ynete edlelii konfiskaacalagdahan baina.

Paasport ygeigeerxilii dabaxaa hedehen myn xeden faşiistnuud barigdaa. Tedeenhee 120 mingan tyxerig konfiskaacalagdaa.

Xitadai delegaaca Valeensi jiree

Valeensi, 14. (TASS). Ispaaniiin respyybliken zasagai uriaalaar, generaal Jan Xyçen, xojor oficeernuud, myn Xitadai aarmida orohon naiman stydeentnyyd sostaavtai Xitadai delegaaca jirebe. Ene delegaaca bolbol ispaaniiin aradai faşiizmda esergyy temeseltei tanilsaxa zorilgotoi baina.

17 antifaşiistnuudai xeregii xaraza exilee

Riim, 14. (TASS). Tusxai tribynaal bolbol „odoo baigaa bylgemii xubilgaxii oroldoxo bylgemii emxidxehende" gemnegdehen, 17 antifaşiistnuudai xeregii xaraza exilee.

„BOLЬŞEVIIG" KOLXOOZDO XOROLOLGO XEGŞED XEHEEGDENEGYI

Ulaan-Onon. Alxaniin somonoi „Bolьşeviig" kolxoozdo Ajuuşiin gegşe tyryylegşe jirehen jym. Ajuuşiin gegşii aimagai partiijna ba soveedai organizaacanuud ene kolxoozii „xytelberilxeer" tomilhon baigaa.

Ajuuşiin bolbol ene kolxoozoi azal xydelmeriii haizaruul xiin tuxai oroldoxohoo baitagai, tus kolxoozdo xorololgiin xydelmeri jixeer jabuulza exilhen baina.

Ene onoi fevraaь hara soo BMASSR-ei Gazar tariaalangai Arkomaadhaa jirehen, mynee aradai daisan geze eliryylegdehen, Budiin ba aimagai gazarai tahagii erxilegşe Cerenzabai gegşed „Bolьşeviig" kolxoozdo jireze, tyryylegşe Ajuuşiintai xeden xonog arxidaza sengexe zuuraa, kolxoozoigoo malnuudii alaza, xudaldaza yseelegtii geze ede xojor „nojod" Ajuuşiinda zaabari ygehen baigaa.

Tyryylegşe Ajuuşiin gegşe ene „zaabariii" bejelyylhen baina. Zişeelxede, tere saghaa xoişo mynee xyrter 1215 tolgoi malnuud xorohon baixa jym.

Gadana, ene kolxoozoi myngen zeeride ton jixe yrilte bolhon baina. Gansaxan tyryylegşe Ajuuşiin gegşe 3027 tyxerig yberşelbe. Eneenhee gadana, kolxoozoi mynge yrigşed gexede Baatar Oşoroi—531 tyx. B. C. Badmiin—2496 tyx. Ananda Zabai—199 tyx. g. z. kolxoozoi myngen ene teriin karmaanda oroşohon baina.

Ene kolxoozdo bandiit Tabxain ylegdelnyyd ba lama kulaaguud şurgaza orood ton jixe hyidxel, haad tybeg uşaruulza baina. Ziseelxede, Agiin dasangai gabza lama Gavaa gegşiin tyrehen dyy, bandiit Tabxain taşuurşan jabahan Bata Erdeniiin ba myn Tabxain seregei dryziiniin naçaalьnig jabahan Gyrezab Damdinai gegşiin dyy, ulaan partizaanuudtai temeseze jabahan Sanzamitab Cerendorziin gegşed sentlaabriiin 11-ei hyni Tultain tosxonhoo 10 liitr arxi asaraad tariaa xuriaalgiin brigaadiin xydelmerişedte xara baalaltaar uulgaza hogtoogood, 63 nahatai staxaanovşa emegtei kolxooznig Gempilmaa Dorziin gegşii yxexe boltoronь soxihon baixa jym.

Myn, edenerei xani nyxer bolxo Bataceren Badmiin gegşe kolxoozoigoo malii Çite goorod abaaşaza xudaldaxa zuuraa 2300 tyxerig mynge yberşelhen baina. Edenerhee gadana, ondoo niutaguudhaa jirehen tenyyl zyylig zonuud myn ene kolxoozdo suglardag baina. (Daniilov ba Romaanov g. z).

Ene kolxoozoi xydelmeriiin emxidxel ton muu ba ilangajaa kylьtyyrne bolbosorolgi xydelmeri ogto jabuulagdanagyi. „Ynen" gazeeta bolbol „Bolьşeviig" kolxoozoi buzagai baidal tuxai xeden daxin bişehen baina. Tiigebeş, Ulaan-Ononoi aikoom bolbol tus kolxoozdo xorololgo ba hyidxel xeze baihan aradai daisanuudii duuhan eliryylze butasoxixo tuxai erid şanga xemzee abaadyi.

Xyngen-elşe.

Ulaan Aarmida mordoxoo baihandaa bajartai bainabdi

Zediin aimagai,Derestein somonoi 14 erxim zaluu xybyyd baatarlig xysete Ulaan Aarmiiingaa albanda mordoxo bolzoroo xylieeze bainabdi. Mordoxo bolzornoi oktiaabriiin 20-oi yder bolxo tula bidener ene yderii jixe bajartaigaar xylieeze bainabdi gexeteigee xamta,bidener Ulaan Aarmiiingaa huralsalda erxim hainaar huralsaza, manai zargaltai haixan Exe orondo faşiis şunaxainuudai dobtoloo xadanь, tedenerte xatuu soxilto ygeze şadaxa xynyyd bolxobdi geze somon dotorxi yrgen olon kolxoozniguudtaa naiduulnabdi.

Zargal Cedebei.

Xariuusalgata redaaktorii tyr orologşo V. LODOOJEV.

KINOOTEAATRNUUDTA MYNӨӨDER

„ERDEM" KINOO

Peetьka

geze uran haixan kinoo garza baina.

„PROGREES" KINOO

„NEGEDYGӨӨR PEETR"

geze jixexen honin istoriis fiiilьm garza baina.

Адрес редакции: г. Улан-Удэ, Центросоюзная, 19. Телефоны редакции: отв. редактор — 3-44, отв. секретарь — 3-23, сельхозотдел—7-55, промотдел—5-07.

Noomer gargagşa N. CEBEENOV. Verstaalagşad: C.DAMBAAJEV, C. BATUUJEV. BMASSR-ei Niut. Azyiledberiiin Arkomaadai tipograaif Ypolglavliit 970.